



PREFEITURA

ANANINDEUA

É TR A B A L H O

PROJETO DE TRABALHO SOCIAL REPROGRAMAÇÃO

ICUÍ GUAJARÁ
CT: 229.022-94



PREFEITURA

ANANINDEUA

É TR A B A L H O

SECRETARIA DE SANEAMENTO
E INFRAESTRUTURA

REPROGRAMAÇÃO DO PROJETO DE TRABALHO SOCIAL
EMPREENDIMENTO: ICUÍ-GUAJARÁ CT: 229.022-94

1. IDENTIFICAÇÃO

1.1 DADOS DA CONTRATAÇÃO

Programa: PPI Intervenção de Favelas	Contrato CAIXA nº: 229.022-94
Ação/Modalidade: Urbanização e regularização de Assentamentos Precários	Fonte de recursos: FGTS
Empreendimento: Icuí-Guajará	
Município: Ananindeua	UF: PA
Proponente/Agente Promotor: Prefeitura Municipal de Ananindeua	
Executor da Intervenção: Secretaria Municipal de Saneamento e Infraestrutura-SESAN	
Secretário de Municipal Saneamento e Infraestrutura: Paulo Roberto Cavalleiro de Macedo	
Telefone: (91) 3344-2050	E-mail: uelpac.ananindeua@gmail.com

1.2 VALORES DA INTERVENÇÃO

Composição do Investimento	PTS	TOTAL
Repassse / Financiamento	R\$ 322.755,69	R\$ 322.755,69
TOTAL	R\$ 322.755,69

2. EXECUÇÃO DO PTS

2.1 RESPONSABILIDADE TÉCNICA

Área Gestora do Trabalho Social: Secretaria Municipal de Saneamento e Infraestrutura-SESAN
Responsável Técnico: Paula Cristiane da Silva Martinez
Formação Acadêmica: Assistente Social -CRESS nº 3016 1ª Região

2.2 PRAZO E REGIME DE EXECUÇÃO

Prazo PTS	Regime de Execução do PTS
Meses: 06	Mista

Paula Cristiane da Silva Martinez
 Responsável Técnico
 CPF: 034.444.444-44
 E-mail: paula.cristiane@seosan.pa.gov.br

3. CARACTERIZAÇÃO DA INTERVENÇÃO FÍSICA

- FOTO AREA DE LOCALIZAÇÃO DO RESIDENCIAL NO MUNICIPIO

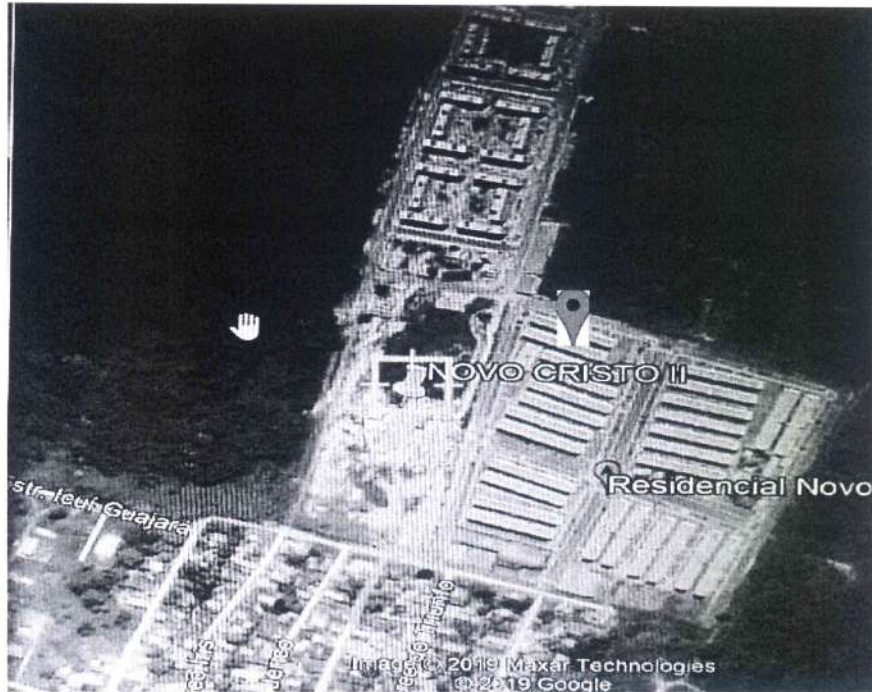

Fonte: Google Earth

- FOTOS DO RESIDENCIAL NOVO CRISTO II



Pa: Cristiane S. Martinez
13047

- FOTOS DO RESIDENCIAL NOVO CRISTO II



Fonte: Sesan

Pa. Cristiano de S. Martinez
2017

3. DIAGNOSTICO

Ananindeua é um município do Estado do Pará, distante cerca de 19 km da capital do estado. Localizado na Região Metropolitana de Belém, sendo o segundo município mais populoso do estado, e o terceiro da Região Amazônica sua população é estimada em 471.744 habitantes, segundo dados do Instituto Brasileiro de Geografia e Estatística – IBGE de 2010

O nome Ananindeua, de origem tupi, deve-se à presença em grande quantidade de Anani, uma árvore que produz a resina de cerol, utilizada para lacrar as fendas das embarcações. A cidade é originária de ribeirinhos e começou a ser povoada, a partir da antiga Estrada de Ferro de Bragança

Originalmente, considerada "cidade dormitório", apresentou um considerável desenvolvimento nos últimos anos, decorrente da falta de espaço para a construção de novas moradias em Belém.

Teve seu maior incremento populacional a partir da construção da BR-010 (Belém-Brasília), na década de 1960, na qual as indústrias, localizadas em Belém, começaram a se estabelecer ao longo desta rodovia.

Na década de 1970, iniciou-se a construção do primeiro conjunto habitacional Cidade Nova, programa de habitação de âmbito Federal, sob responsabilidade da Companhia Habitação do Estado do Pará- COHAB, e foi uma espécie de ordenamento da periferia. A área foi adquirida aos poucos, pois pertencia, em sua maioria, a japoneses e nordestinos, que possuíam hortas e granjas. A COHAB comprou, então, os terrenos e foram inauguradas as Cidades Novas de I a IX.

Às margens desse processo, surgiram as áreas de ocupações espontâneas, localizadas, principalmente, próximas aos conjuntos habitacionais. Hoje a área continental de Ananindeua concentra mais de 90% da população do município. A área insular fica ao norte do município, sendo composta por 9 ilhas. São elas: Viçosa, João Pilatos, Santa Rosa, Mutá, Arauari, São José da Sororóca, Sororóca, Sassunema e Guajarina. É formada por inúmeros rios, como o do Maguari, e furos, com os da Bela Vista e das Marinhas, além de igarapés (ALMEIDA, A. F., 2008).

Ananindeua é um dos 144 (cento e quarenta e quatro) municípios pertencentes ao Estado do Pará, situado na Mesorregião Metropolitana de Belém. Localiza-se a uma latitude 01° 23'22.02" Sul e a uma longitude de Greenwich a 48°21'31.87" Oeste, estando a uma altitude de 20 (vinte) metros em relação ao nível do mar. O município de Ananindeua limita-se ao Norte com o município de Belém, ao Sul com o Rio Guamá, a Leste com o município de

Cristiane G. S. Martinez
17/04/2017
SESAN - P. 001 - 02 - AF

Marituba e a Oeste com o município de Belém. Possui área territorial de 185.057 (cento e oitenta e cinco mil e cinquenta e sete) quilômetros quadrados, com densidade demográfica de 2.549,18 habitantes por quilometro quadrado. Ocupa aproximadamente 14,00 % (quatorze por cento) da área territorial da Região Metropolitana de Belém, estando distante a 19 (dezenove) quilômetros do centro da capital, Belém. Tendo como principal acesso, a rodovia BR 316 com transporte regular entre as principais cidades da circunvizinhança.

Ananindeua é o segundo município mais populoso do Estado do Pará e o terceiro da Amazônia com população estimada de 471.744 (quatrocentos e setenta e um mil setecentos e quarenta e quatro) habitantes, conforme censo demográfico de 2010 do Instituto Brasileiro de Geografia e Estatística (IBGE). Destes, 52,00 % (cinquenta e dois por cento) são mulheres e 99,8 % (noventa e nove vírgula oito por cento) residem em área urbana.

Conforme estudos de 2010 da Fundação João Pinheiro, o déficit habitacional urbano é de 22.135 (vinte e dois mil cento e trinta e cinco) domicílios, correspondente a 18,21 % (dezoito vírgula vinte e um por cento) do total de 121.609 (cento e vinte e um mil seiscentos e nove) domicílios ocupados. Entre os censos demográficos do IBGE de 2000 e de 2010, a população do município cresceu 19,90 % (dezenove vírgula noventa por cento), correspondendo a 78.175 (setenta e oito mil e cento e setenta e cinco) habitantes.

O município é abastecido de rede elétrica pela concessionária Equatorial Energia, que possui o projeto de tarifa social para a população de baixa renda, e pela Companhia de Saneamento do Pará – COSANPA. Quanto ao Sistema de Transporte Urbano os moradores do município dispõem de transporte coletivo com acessibilidade disponível em seu deslocamento pela regularidade das linhas de empresas de transporte que ligam vários bairros da cidade, ligam a outros municípios da Região Metropolitana por meio da Rodovia BR- 316 e, liga também Ananindeua, ao centro de Belém sendo a tarifa de transporte urbano no valor de R\$ 3,60 (três reais e sessenta centavos), conta ainda com serviço de transporte alternativo. As linhas que passam próximo ao Residencial são as linhas Icuí / Ver o Peso, Icuí\PresidenteVargas e Anita Gerosa\ Icuí Castanheira. Mas não são suficientes para atender população local, sendo necessários outros meios de locomoção como: vans alternativas, bicicletas e mototaxi.

João
Pa.: Cristiano da S. Martinez
www.317947
SESAN - Proj. de Ananindeua

• **MAPA DOS BAIRROS DE ANANINDEUA**

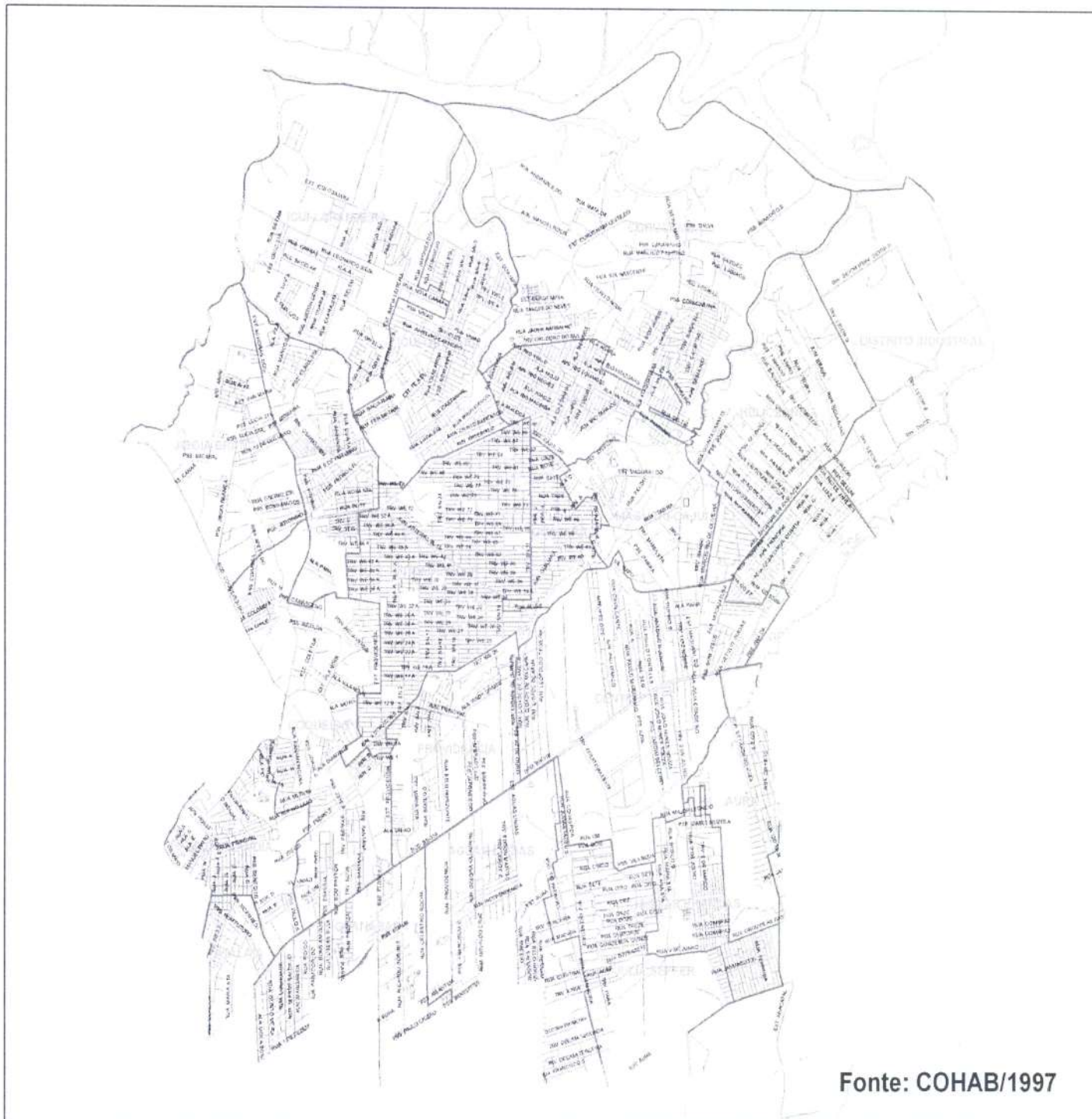

Fonte: COHAB/1997

[Handwritten Signature]
Pa.: Cristiane da S. Martinez
Nº.: 3 17947
SESAN - Proj. de Ananindeua

O bairro Icuí é uma área de expansão urbana e seu aspecto econômico é bastante complexo, dada a conjuntura nacional onde o mercado de trabalho brasileiro mostra uma tendência de enfraquecimento com queda no nível de atividade e aumento na taxa de desemprego, levando muitos moradores a trabalharem por conta própria em pequenos comércios. No entorno do bairro podemos identificar pequenos comércios como: loja de material de construção, mercadinhos, farmácia, salão de beleza e também igrejas, escolas particulares, escola municipal de ensino fundamental Novo Cristo, no entanto essas instituições de ensino não são suficientes para atender toda demanda. Conta também com o Centro de Referência a Assistência Social- CRAS Uirapuru, que é uma unidade pública que trabalha a proteção social básica, destinado a população em situação de vulnerabilidade social, desenvolvendo projetos para a comunidade conforme a faixa etária e contribuindo na prevenção de situação de risco pessoal e social sem, entretanto, dispor de projetos socioambientais que contribua para a qualidade de vida dos moradores e a Unidade Básica de Saúde do Novo Cristo que atende aos moradores pelo princípios propostos pela Política Nacional de Atenção Básica estabelecidos pelo Ministério da Saúde sendo o primeiro recurso a ser procurado pelo cidadão.

O Residencial Novo Cristo II, para onde 200 famílias serão reassentadas, está localizado em área de expansão urbana do município e é dotado de infraestrutura básica contendo drenagem de águas pluviais, abastecimento de água, rede de energia elétrica, iluminação pública, área de lazer, quadra poliesportiva, espaço multiuso, playgrounds.

O Empreendimento encontra-se sob as coordenadas da Latitude 01°19' 12.79" S e Longitude 48°24'31.67"O tendo Residencial Novo Cristo I, confrontação a lateral direita por propriedade particular, a lateral esquerda pelo Residencial Novo Cristo I, a frente por casas, ao fundo por propriedade particular.

As entidades sociais e comunitárias atuantes encontradas na área são a associação de moradores do Residencial Novo Cristo I e associação de moradores do Icuí/Guajará.

Pa.: Cristiane S. Martinez
17/11/17
SESAN - Prefeitura de Ananindeua

- **MAPA DO BAIRRO**



Fonte: Google Earth

4. CARACTERIZAÇÃO DA POPULAÇÃO ATENDIDA

Os números de famílias atingidas pela intervenção correspondem a 3.661 famílias, sendo que existe a necessidade de remanejamento de 200 famílias que serão reassentadas no Residencial Novo Cristo II.

Quanto a renda familiar identificada foi em média de 01 (um) salário mínimo, mostrando que são famílias de baixa renda e necessitam de atendimento das diversas políticas públicas, incluindo o apoio a implementação de iniciativas de geração de renda, promovendo o incremento da renda familiar.

Durante os anos de 2008 a 2013 a população beneficiária já foi contemplada com o Projeto de Trabalho Social do Programa de Aceleração de Crescimento/ Sanear Ananindeua

4.1 BENEFICIÁRIOS A SEREM REMOVIDOS

Nº de famílias removidas/reassentadas: 200	Nº de pessoas: 1000
Nº de famílias em situação de riscos: 200	Nº de mulheres chefes de famílias: 93
Nº de idosos: 13	Nº de pessoas com deficiência: 03

4.2 CARACTERÍSTICAS DOS BENEFICIÁRIOS

As famílias são de baixa renda com grande número de famílias com renda do Programa de Transferência de Renda Bolsa Família e dada a crise sanitária causada pela pandemia da COVID-19, contam com a contribuição do benefício financeiro do auxílio emergencial. E uma parte não possui renda estando desempregado, o que os qualifica como totalmente dependente dos serviços públicos.

Quanto a escolaridade a maioria das pessoas possui o ensino fundamental incompleto, dificultando assim a inserção no mercado de trabalho.

5. JUSTIFICATIVA

A forma de vida comunitária e a busca por qualidade de vida são características que ultrapassam a construção de unidades habitacionais, implica lidar com diversos aspectos, não somente restrito a construção física, mas também relacionados a criar laços de identidade com o espaço, reconhecer a realidade, cultura, desejos e identificar os conflitos existentes.

Reconhecer a diversidade da realidade e entender que no espaço de moradia existe rede de relação e rede de serviços e buscar transitar no mesmo espaço requer arranjos estratégicos de trabalho e inclusão com as demais políticas públicas e com outras secretarias de forma a dar suporte a sustentabilidade da intervenção e a permanência das famílias no espaço de moradia.

As situações em que ocorre a mudança das famílias para novas habitações verticalizadas, envolve diversos tipos de situações como: conflitos entre vizinhos, perda de espaço, conflitos de uso dos espaços comunitários e custos de manutenção do condomínio, entre outros, requer ferramentas para as organizações criadas e existentes, de forma a promover o funcionamento e autonomia da comunidade.

Diante disso, o Trabalho Social vem como proposta de capacitação para ampliação de aprendizagem e dos processos de fortalecimento da convivência social por meio da realização de ações socioeducativas com orientações reflexivas e socializadoras de informações, com

abordagem individuais e coletivas e também com capacitação profissional que possibilitem o incremento da renda familiar.

Além de que a presente proposta visa promover o exercício da participação e a inserção social dessas famílias, em articulação com as demais políticas, contribuindo para a melhoria da sua qualidade de vida e para sustentabilidade dos bens, equipamentos e serviços implantados.

6. OBJETIVO GERAL

Capacitar os beneficiários, remanejados e remanescentes, para consolidação dos direitos a moradia digna com protagonismo social e organização comunitária, contribuindo para melhoria da qualidade de vida dos moradores e para o desenvolvimento da cidade.

6.1. OBJETIVOS ESPECÍFICOS

- Apoiar o fortalecimento e autonomia dos beneficiários para o processo de mobilização e organização do novo espaço de moradia com pertencimento.
- Fomentar o processo de desenvolvimento da cidadania e dos laços sociais e comunitários.
- Estimular a mudanças de atitudes em relação ao meio ambiente, ao patrimônio e à vida saudável para melhor qualidade de vida.
- Apoio a iniciativa de geração de renda, visando a inclusão produtiva com incremento da renda familiar.
- Concluir o Projeto de Trabalho Social.

7. METODOLOGIA

A metodologia a ser utilizada será participativa e irá trabalhar o fortalecimento de vínculos que é subjetivo e requer um aporte teórico metodológico no sentido de fomentar o sentido de pertença das famílias no viver em comunidade que precisa “ver” o outro e criar laços de identidade com ele.

As atividades do projeto irão atender as famílias remanejadas e o seu entorno (famílias remanescentes), pois a proposta é desenvolver ações socioeducativas que promovam a integração, o exercício da participação social, a melhoria das condições de vida e a sustentabilidade dos empreendimentos.

As ações a serem executadas devem levar em conta os aspectos culturais, sociais, econômicos e ambientais do público alvo e ocorrerão em sequência lógica, obedecendo ao cronograma de execução, estipulando o tempo de execução de cada uma, a ocorrência de ações simultâneas e a interdependência entre elas, marcadas com antecedência em dia e horário mais propício para a participação do maior número de moradores. Terão como técnicas: reunião, mobilização, observação, abordagem, visita domiciliar, entrevista e depoimento, como instrumentos: atividade lúdica, oficina, dinâmica de grupo, apresentação de vídeo com discussão interativa com os moradores, lista de presença assinada pelos participantes, relatório de reunião, registro fotográfico, convite, leitura dirigida, ficha de avaliação e relatório mensal.

As atividades a serem desenvolvidas em cada eixo são as seguintes:

MOBILIZAÇÃO, ORGANIZAÇÃO E FORTALECIMENTO SOCIAL

Plantão Social Atividade continuada – Meses: 01 a 06. Atividade junto aos moradores para repasse, multiplicação e reforço das informações; orientação e encaminhamento a serviços e políticas já existentes; acompanhamento aos cursos ofertados com entrega de vale transporte; entrega de informativa porta a porta; mobilização/interlocução com os moradores. Os atendimentos as famílias reassentadas (identificadas pela lista da SESAN) acontecerão no espaço social do empreendimento, 02 (duas) vezes por semana, com prévia divulgação dos horários. E o atendimento as famílias remanescentes acontecerão no centro comunitário da Associação dos Moradores da área, 02 (duas) vezes por semana, com prévia divulgação dos horários. As visitas domiciliares serão realizadas para dar suporte a identificação das famílias com maior grau de vulnerabilidade e para seleção dos cursos profissionalizantes.

Material de Divulgação do PTS para poligonal – Mês:01. Produzir e veicular material de informação e divulgação sobre Projeto de Trabalho Social e ações a serem executadas.

Pesquisa de Satisfação- Nº de Atividade: 01 – Mês: 05. Realizar uma pesquisa de satisfação por meio da aplicação de formulário junto a 366 beneficiários, de modo a avaliar o grau de satisfação dos moradores com as ações executadas e se os objetivos foram alcançados. O resultado da pesquisa será apresentado em reunião.

Reunião de Apresentação do Resultado da Pesquisa de Satisfação para as Lideranças Locais - Nº de Atividade: 01. Nº de participantes: 50. Mês: 06. Carga Horária: 2h. Realizar uma reunião com moradores/ lideranças locais com duração de duas horas para divulgar os resultados da pesquisa de satisfação, fazendo uso de equipamento de Datashow, microfone e caixa amplificadora.

Campeonato Infantil de Futebol de Campo - Encerramento do Projeto de Trabalho Social/ Remanescentes – Nº de Atividade: 01 Nº de participantes: 100. Mês: 06 – Carga Horária: 4h. Realizar atividade esportiva com duração de 04h, no intuito do fortalecimento de vínculos sociais e comunitários, promovendo integração e lazer como direito das crianças e como oportunidade para promover a solidariedade, o desenvolvimento saudável, a redução da violência e qualquer tipo de discriminação. O material esportivo a ser utilizado será doado a comunidade para que tenha continuação da atividade, após saída da equipe social da área. Na oportunidade será informada a saída da equipe social da área.

EDUCAÇÃO AMBIENTAL E PATRIMONIAL

Biblioteca Comunitária – Montagem e Oficina de leitura – Nº de atividades 01; Nº de participantes 50 por evento. Meses: 02,03,04,05 e 06 com duração de 4h, sendo 2h pela manhã e 2h no período da tarde, três vezes por semana totalizando 48h ao mês, atendendo público diferenciado. Tem como objetivo desenvolver o hábito pela leitura e disseminar a cultura, o lazer e o contato com os livros, proporcionando a difusão da informação como aprendizado para a prática da cidadania. A viabilização da preparação do espaço da biblioteca acontecerá com a participação da comunidade com atividades de confecção de peças e objetos de decoração e mobiliário para o espaço da biblioteca e confecção das prateleiras com material reciclado. Contará com a oficina de leitura, através do exercício da leitura de textos de escritores, produção e declamação de poesias. A gestão da biblioteca será pela Associação de Moradores, que também ficara responsável pelo mobiliário adquirido.

Apresentação Cultural/ Apresentação do resultado da oficina de Leitura- Encerramento do Projeto de Trabalho Social-Remanejados – Nº de atividade: 01; Nº de participantes: 200; Mês: 06. Carga Horária: 4h. Será realizada com objetivo de socializar o resultado da oficina com atividades educativas de leitura de poesias, produção de poesias, pintura e cantigas de roda. Na oportunidade a equipe social divulgara a saída da equipe da área.

Campanha de Arrecadação de Livros – Nº de atividade: 01; Nº de participantes: 20; Mês: 03. Tem o objetivo de mobilizar a comunidade para a interação com a biblioteca por meio da arrecadação de livros doados pelos moradores e comunidade em geral que queira doar. Ocorrerá por rua com data e local, marcados com antecedência em dia e horário mais propício para a participação dos moradores sem aglomeração. Poderão ser doados revistas e livros. Na oportunidade a equipe social estará divulgando as ações do projeto.

DESENVOLVIMENTO SOCIOECONÔMICO

Curso de Doces e Salgados com Confeitaria – Nº de Atividade: 02 - Nº de participantes por curso: 20 - Meses: 01,02,03 e 04 – Carga Horária: 80h (com duração de dois meses cada curso) . Realizar dois cursos visando oportunizar os participantes ao desenvolvimento de conhecimentos e habilidades para preparar doces e salgados utilizando procedimentos específicos. O conteúdo programático irá abranger cálculo ao preço de venda e dicas de conservação e terá o suporte da apostila. Os valores estão inclusos: compra de todo os ingredientes a serem utilizados na produção dos doces e salgados como leite condensado, creme de leite, trigo, margarina, manteiga, ovos, etc. Compra de material como forminhas de papel, touca descartável, luva descartável, avental; e também para o pagamento do instrutor (professor) do curso. Cada aluno receberá ajuda de custo para o transporte, sendo o valor da passagem de ônibus R\$ 3,60, sendo R\$ 7,20 por dia de aula. Cada aluno receberá um kit de material.

Curso de Design de Sobancelhas e Embelezamento de Cílios – Nº de Atividade: 02. Nº de participantes por curso: 20 - Meses: 02 e 03 (duração de um mês cada curso). Carga Horária: 40 horas - capacitar os moradores com aulas sobre técnicas para o embelezamento da sobancelhas e realce dos cílios. Cada aluno receberá ajuda de custo para o transporte, sendo o valor da passagem de ônibus R\$ 3,60 e R\$ 7,20 por dia de aula, dois dias na semana.

Curso de Informática – Nº de Atividade: 02 Nº de participantes: 20 por curso - Meses: 03,04,05 e 06 (duração de dois meses cada curso). Carga Horária: 80 horas - capacitar os moradores com aulas digitais e interativas na plataforma online de ensino sobre internet, Word, Excel com exercício de digitação e respeito ao ritmo de aprendizado do aluno e tendo suporte da apostila e do teste de avaliação. Cada aluno receberá ajuda de custo para o transporte, sendo o valor da passagem de ônibus R\$ 3,60 e R\$ 7,20 por dia de aula.

Oficina sobre Pequenos Negócios - Empreendedorismo futuro promissor Nº de Atividade: 01 Nº de participantes: 120 - Mês: 06 Realizar uma oficina com objetivo de capacitar os moradores quanto a característica empreendedora, ética, planejamento, mercado, gestão financeira e para a arte de vender um produto. O público alvo serão os moradores que terão oportunidade de fazer um dos cursos de qualificação com os recursos do Trabalho Social onde receberão a capacitação sobre o processo de formalização sobre como ser um empreendedor. No entanto a oficina não estará fechada para os moradores que já empreendem.

A seleção será para os moradores que não possuem renda e a partir do curso de qualificação terão uma oportunidade. A equipe técnica irá realizar visita domiciliar para verificar o grau de vulnerabilidade da família.

Objetivo central desta ação: Desenvolver a compreensão de que a gestão empreendedora é uma habilidade que pode ser adquirida e trabalhada com as pessoas para que possam entrar no mercado, criar os seus próprios negócios ou fornecer serviços de qualidade e para que seja estimulado o desenvolvimento local com o incentivo ao consumo dos produtos locais pelos moradores e demanda para os serviços. A renda da população local também aumenta a partir de cursos e oportunidades de qualificação com os recursos do Trabalho Social.

8. MONITORAMENTO E AVALIAÇÃO

O monitoramento das atividades do Trabalho Social será por meio de relatórios mensais nos quais serão registradas todas as atividades realizadas no período de acordo com o cronograma de execução aprovado pela Caixa. Caso haja atividades previstas e não realizadas, serão justificados e registrados os principais problemas detectados, para que necessário haja mudança de estratégia e correção de rumos a serem adotados. O acompanhamento segue durante toda a fase de execução, pela equipe social, com reuniões sistemáticas comparando o desempenho esperado e o realizado, verificando dificultadores e facilitadores, buscando o aprimoramento das ações.

Os meios de verificação a serem utilizados serão: grau de participação nas atividades do projeto por meio da lista de presença assinada pelos participantes como parâmetros ao índice de frequência; desempenho dos participantes nas oficinas ofertadas verificado por meio do resultado da ficha de avaliação aplica ao término das atividades; o interesse demonstrado pelos beneficiários por meio de manifestações verbais e pelos depoimentos registrados na ficha avaliação e o grau de satisfação da comunidade com o empreendimento por meio de entrevista de opinião e depoimentos .

O processo avaliativo será contínuo e participativo por meio de manifestações verbais, diálogo, debate com os grupos e seus respectivos sujeitos e aplicação de fichas de avaliação ao término das atividades de acordo com sua especificidade.

Os indicadores de resultados das atividades são:

Atividade	Indicador Quantitativo	Indicador Qualitativo	Resultados Esperados	Meios de Verificação
Oficina		Grupo Gestor capacitado e atuante	Gerenciamento democrático e participativo	Desempenho dos participantes na oficina Manifestação verbal

	70% de participantes por atividade		Atendimento da demanda da comunidade	Benfeitorias na comunidade
Curso	70% de participantes por curso	Capacitação de 120 moradores para o mercado de trabalho	Moradores capacitados para almejar vaga no mercado de trabalho Aumento da Empregabilidade Aumento da renda familiar	Entrevista Depoimentos Lista de presença

9. PARCERIAS

Considerando a realidade de intervenção e o objetivo do projeto, podemos adiantar algumas parcerias que, certamente, serão convidadas a contribuir com o trabalho:

Entidades	Forma de Participação
SEBRAE - Serviço Brasileiro de Apoio às Micro e Pequenas Empresas	Assessoramento a cursos profissionalizantes
Empresa Profissionalizante	Realização de Cursos
SEMCAT - Secretaria Municipal de Cidadania, Assistência Social e Trabalho	Seminários, palestras educativas e cursos de capacitação.
SEMA - Secretaria Municipal de Meio Ambiente	Promoção de oficina educativas material reciclado.
SECELJ - Secretaria Municipal de Cultura, Esporte e Lazer	Apoio as atividades de cultura, esporte e lazer

10. COMPOSIÇÃO DA EQUIPE SOCIAL

Nome	Formação Acadêmica	Atribuição	Horas semanais
À contratar	Graduação em Nível Superior em Serviço Social	Técnico Social	30 horas
À contratar	Graduação em Nível Superior em Serviço Social	Técnico Social	30 horas
À contratar	Estudante de Serviço Social	Estagiário	20 horas

11. COMPOSIÇÃO DE CUSTOS

1. Recursos Humanos - Equipe Social	Atribuição	Horas técnicas /mensais	Horas técnicas /mensais com encargos R\$	Custos - incluindo vale transporte R\$
Técnico Social	Execução	160	27,30	4.368,00
Técnico Social	Execução	160	27,30	4.368,00
Estagiário	Estagiário	80	9,60	768,00
Total				9.504,00
BDI (25%) mensal				2.376,00
Subtotal (1)				11.880,00
Total				71.280,00
2. Custo com materiais e serviços	Valor repasse		Total	
Serviço de Terceiros	106.947,00		106.947,00	
Material de Consumo	3.073,55		3.073,55	
Locação de Transporte	34.800,00		34.800,00	
Eventos (detalhamento a parte)	57.460,00		57.460,00	
Bônus de Despesas Indiretas (25%)	49.195,14		49.195,14	
Subtotal (2)			251.475,69	
Total (subtotal 01+ 02)			322.755,69	

Ananindeua, 24 de janeiro de 2022

Paula Cristiane da Silva Martinez
Responsável Técnico Social/ SESAN
CRESS 3016 *Paula Cristiane da S. Martinez*
Matr. nº 17947
 SESAN - Prof. de Ananindeua

ANEXO: MEMÓRIA DE CÁLCULO

P4 Cristiane da S. Martinez
SESAN - Frot de Ananindeua

Eixo: 1. MOBILIZAÇÃO, ORGANIZAÇÃO E FORTALECIMENTO SOCIAL

1.1 - Plantão Social Atividade continuada - Meses: 01 a 06				
Rubrica: Atividades e Eventos				
Discriminação	Unidade	Quantidade	Valor Unitário	Valor Total
Água Mineral - Cx com 24 Unid.	Caixa	1	25,00	25,00
SUB-TOTAL				25,00
Rubrica: Serviço de Terceiros				
Reprografia	Unid.	100	0,50	50,00
SUB-TOTAL				50,00
Bônus de Despesas Indiretas - BDI				
BDI (25%)				18,75
SUB-TOTAL				18,75
TOTAL DA ATIVIDADE		6	93,75	562,50
1.2 - Material de Divulgação para poligonal - Mês:01				
Rubrica: Serviço de Terceiros				
Discriminação	Unidade	Quantidade	Valor Unitário	Valor Total
Informativo diagramação, nº de páginas 1(uma) em papel couchê 90g	Unid.	3661	2,00	7.322,00
SUB-TOTAL				7.322,00
Bônus de Despesas Indiretas - BDI				
BDI (25%)				1.830,50
SUB-TOTAL				1.830,50
TOTAL DA ATIVIDADE		1	9.152,50	9.152,50

Eixo: 1. MOBILIZAÇÃO, ORGANIZAÇÃO E FORTALECIMENTO SOCIAL

1.3 - Pesquisa de Satisfação N° de Atividade: 01 - Mês: 06				
Rubrica: Serviço de Terceiros				
Discriminação	Unidade	Quantidade	Valor Unitário	Valor Total
Execução do Cadastro de Pesquisa(aplicação de cadastro junto aos moradores com preenchimento das respostas com perguntas abertas e fechadas)	Unid	366	9,00	3.294,00
Sistematização dos Dados(elaboração de gráficos com leitura e interpretação)	Unid	366	10,00	3.660,00
SUB-TOTAL				6.954,00
Bônus de Despesas Indiretas - BDI				
BDI (25%)				1.738,50
SUB-TOTAL				1.738,50
TOTAL DA ATIVIDADE		1	8.692,50	8.692,50
1.4 - Reunião de Apresentação do Resultado da Pesquisa de Satisfação para as Lideranças Locais - N° de Atividade: 01 N° de participantes: 50 - Carga Horária: 2h - Mês: 06				
Rubrica: Atividades e Eventos				
Discriminação	Unidade	Quantidade	Valor Unitário	Valor Total
Água mineral - Cx. com 24 unidades	Caixa	2	25,00	50,00
Lanche	Unid.	50	6,50	325,00
SUB-TOTAL				375,00
Rubrica: Serviço de Terceiros				
Aluguel de cadeira	Unid	50	2,50	125,00
Reprografia	Unid.	50	0,50	25,00
SUB-TOTAL				150,00
Bônus de Despesas Indiretas - BDI				
BDI (25%)				131,25
SUB-TOTAL				131,25
TOTAL DA ATIVIDADE		1	656,25	656,25

 Pr. Cristiane da S. Martinez
 Nº 3 17947
 SESAN - ProL de Ananindeua

Eixo: 1. MOBILIZAÇÃO, ORGANIZAÇÃO E FORTALECIMENTO SOCIAL

1.5 - Campeonato Infantil de Futebol de Campo - Encerramento do Projeto de Trabalho Social/ Remanescentes - Nº de Atividade: 01 Nº de participantes: 100 - Carga Horária: 4h - Mês: 06				
Rubrica: Atividades e Eventos				
Discriminação	Unidade	Quantidade	Valor Unitário	Valor Total
Água mineral - 24 unidades	Caixa	5	25,00	125,00
Lanche	Unid.	100	6,50	650,00
SUB-TOTAL				775,00
Rubrica: Serviço de Terceiros				
Aluguel de equipamento de som	Unid.	1	950,00	950,00
Jogos de Coletes	Unid.	12	25,00	300,00
Mesa de tênis de mesa	Unid.	1	488,00	488,00
Kit completo de tênis de mesa	Unid	1	65,00	65,00
Bola de Futebol de Campo	Unid.	2	72,10	144,20
Bomba de ar com bico	Unid	1	25,00	25,00
Apito	Unid	2	15,00	30,00
Troféus	Unid	2	25,90	51,80
Medalhas	Unid	24	6,50	156,00
Arbitro de futebol	Diária	1	250,00	250,00
Apoio Logístico	Unid.	2	100,00	200,00
Spot	Unid.	1	120,00	120,00
Carro som	Hora	1	80,00	80,00
SUB-TOTAL				2.860,00
Bônus de Despesas Indiretas - BDI				
BDI (25%)				715,00
SUB-TOTAL				715,00
TOTAL DA ATIVIDADE		1	4.350,00	4.350,00

 Cristiane da S. Martins
 Nº 17247
 SESAN - Proj. de Atue...deua

Eixo: 2. EDUCAÇÃO AMBIENTAL E PATRIMONIAL

2.1 - Biblioteca Comunitária - Montagem e Oficina de Leitura Nº de Atividade: 01 - Nº de participantes: 50 - Carga Horária: 4horas/Mês: 48 horas - Meses: 02,03,04 , 05 e 06				
Rubrica: Atividades e Eventos				
Discriminação	Unidade	Quantidade	Valor Unitário	Valor Total
Água - Cx com 24 Unid.	Unid.	1	25,00	25,00
Lanche	Unid.	50	6,50	325,00
Facilitador	Hora	48	130,00	6.240,00
Reprografia	Unid.	50	0,50	25,00
Livros de estória	Unid.	25	20,00	500,00
Tinta esmalte sintético	Galão	2	35,00	70,00
Tinner	Lata	2	20,00	40,00
Pinceis	Unid	6	15,00	90,00
Tinta Branca - base água	Galão	2	40,00	80,00
Pó Xadrex(cores variadas)	Unid.	10	9,00	90,00
Kit de ferramenta(martelo, serrote,parafuso, bucha, pregos)	Unid.	3	65,00	195,00
Cantoneira	Unid.	20	15,00	300,00
Luvas Látex	Unid	50	10,00	500,00
Lixas	Unid.	40	3,00	120,00
Folha de EVA	Unid	6	25,00	150,00
Compensados	Unid	2	70,00	140,00
Pistola de cola quente	Unid.	3	20,00	60,00
SUB-TOTAL				8.950,00
Bônus de Despesas Indiretas - BDI				
BDI (25%)				2.237,50
SUB-TOTAL				2.237,50
TOTAL DA ATIVIDADE		5	11.187,50	55.937,50

Pa. Cristiane de S. Martins
 17/04/2017
 SESAN - Prof. de Ab.

Eixo: 2. EDUCAÇÃO AMBIENTAL E PATRIMONIAL

2.2 Apresentação do Resultado - Apresentação Cultural - Encerramento do Projeto de Trabalho Social - remanejados - N° de participantes: 100 - Carga Horária: 4 horas - Mês: 06				
Rubrica: Atividades e Eventos				
Discriminação	Unidade	Quantidade	Valor Unitário	Valor Total
Água - Cx com 24 Unid.	Unid.	1	25,00	25,00
Lanche	Unid.	200	6,50	1.300,00
SUB-TOTAL				1.325,00
Rubrica: Serviço de Terceiros				
Carro som	Hora	4	80,00	320,00
Aluguel de equipamento de som	Unid.	1	900,00	900,00
Aluguel de cadeira	Unid.	200	2,50	500,00
Spot	Unid	1	120,00	120,00
Folder de Divulgação da Inauguração da Biblioteca - arte/ diagramação, nº de páginas 2(duas) em papel couchê 90g	Unid	200	5,50	1.100,00
SUB-TOTAL				2.940,00
Bônus de Despesas Indiretas - BDI				
BDI (25%)				735,00
SUB-TOTAL				735,00
TOTAL DA ATIVIDADE		1	5.000,00	5.000,00

 Pr. Cristiane S. Martinez
 Matr. 17947
 SESAN - Prof. de Ananindeua

Eixo: 2. EDUCAÇÃO AMBIENTAL E PATRIMONIAL

2.3 - Campanha de Arrecadação de Livros N° de Atividade: 01 N° de participantes: 20 - Carga Horária: 1h - Mês: 03				
Rubrica: Serviço de Terceiros				
Discriminação	Unidade	Quantidade	Valor Unitário	Valor Total
Folder Educativo - diagramação e arte - formato A4, 120gm/ impressão colorido	Unid.	150	5,50	825,00
SUB-TOTAL				825,00
Bônus de Despesas Indiretas - BDI				
BDI (25%)				206,25
SUB-TOTAL				206,25
TOTAL DA ATIVIDADE		1	1.031,25	1.031,25

 Ex. Cristiane da S. Martins
 www.ana...a 17947
 SESAN - Prof. de Ananindeua

Eixo:
3. DESENVOLVIMENTO SOCIOECONÔMICO

3.1 - Curso de Doces e Salgados com Confeitaria N° de Atividade: 02 N° de participantes: 20 por evento - Meses: 01,02,03 e 04				
Rubrica: Atividades e Eventos				
Discriminação	Unidade	Quantidade	Valor Unitário	Valor Total
Kit (balança digital, bico (folha e pitanga), jogo de tigela de medidas	Kit	20	85,00	1.700,00
SUB-TOTAL				1.700,00
Rubrica: Serviço de Terceiros				
Discriminação	Unidade	Quantidade	Valor Unitário	Valor Total
Curso realizado por empresa especializada, incluindo recursos humanos, material didático, equipamentos para aulas práticas e certificado	Hora	80	200,00	16.000,00
Spot	Unid.	1	120,00	120,00
Carro som	Hora	1	80,00	80,00
Ajuda de Custo para o transporte do aluno	Unid	20	115,20	2.304,00
SUB-TOTAL				18.504,00
Bônus de Despesas Indiretas - BDI				
BDI (25%)				4.626,00
SUB-TOTAL				4.626,00
TOTAL DA ATIVIDADE		2	24.830,00	49.660,00

 Pa. Cristiane dos Santos
 Nº 717947
 SESAN - Prot. de Ananindeua

Eixo:3. DESENVOLVIMENTO SOCIOECONÔMICO

3.2 - Curso de Design de Sobrancelhas e Embelezamento de cílios N° de Atividades: 02 N° de participantes: 20 por evento - Carga Horária: 40 h - Meses: 02 e 03				
Rubrica: Atividades e Eventos				
Discriminação	Unidade	Quantidade	Valor Unitário	Valor Total
Kit (2 lâminas, 1 escova de cílios, 1 pinça de sobrancelhas, 1 escova de sobrancelhas, 1 pente, 1 tesoura de sobrancelha curva, 1 tesoura de sobrancelhas com pente, 1 avental)	Unid	20	65,00	1.300,00
SUB-TOTAL				1.300,00
Rubrica: Serviço de Terceiros				
Discriminação	Unidade	Quantidade	Valor Unitário	Valor Total
Curso realizado por empresa especializada, incluindo recursos humanos, material didático, equipamentos para aulas práticas e certificado	Hora	40	250,00	10.000,00
Spot	Unid.	1	120,00	120,00
Carro som	Hora	1	80,00	80,00
Ajuda de Custo para o transporte do aluno	Unid	20	57,60	1.152,00
SUB-TOTAL				11.352,00
Bônus de Despesas Indiretas - BDI				
BDI (25%)				3.163,00
SUB-TOTAL				3.163,00
TOTAL DA ATIVIDADE		2	15.815,00	31.630,00

 Pr. Cristiane da S. Martinez
 Nº 17947
 SESAN - Prof. de Ananindeua

Eixo:
3. DESENVOLVIMENTO SOCIOECONÔMICO

3.3 - Curso de Informática N° de Atividade: 02 N° de participantes: 20 - Carga Horária: 80 horas - Meses: 03,04,05 e 06				
Rubrica: Serviço de Terceiros				
Discriminação	Unidade	Quantidade	Valor Unitário	Valor Total
Curso realizado por empresa especializada, incluindo recursos humanos, material didático, equipamentos para aulas práticas e certificado	Hora	80	120,00	9.600,00
Spot	Unid.	1	120,00	120,00
Carro som	Hora	1	80,00	80,00
Ajuda de Custo para o transporte do aluno	Unid	20	115,20	2.304,00
SUB-TOTAL				12.104,00
Bônus de Despesas Indiretas - BDI				
BDI (25%)				3.026,00
SUB-TOTAL				3.026,00
TOTAL DA ATIVIDADE		2	15.130,00	30.260,00

 Cristiane da S. Martinez
 Nº 17947
 SESAN - Prot. de Adm. - Ananindeua

Eixo:
3. DESENVOLVIMENTO SOCIOECONÔMICO

3.4- Oficina sobre Pequenos Negócios - Empreendedorismo futuro promissor N° de Atividade: 01 N° de participantes: 120 - Mês: 06				
Rubrica: Atividades e Eventos				
Discriminação	Unidade	Quantidade	Valor Unitário	Valor Total
Água - Cx com 24 Unid.	Cx.	5	25,00	125,00
Lanche	Unid.	240	6,50	1.560,00
Material pedagógico (crachá, caneta, pasta com elástico, cartolina, hidrocor, certificado)	Unid.	120	20,00	2.400,00
SUB-TOTAL				4.085,00
Rubrica: Serviço de Terceiros				
Reprografia	Unid.	120	0,30	36,00
Facilitador	Hora	8	180,00	1.440,00
Spot	Unid.	1	120,00	120,00
Carro som	Hora	1	80,00	80,00
SUB-TOTAL				1.676,00
Bônus de Despesas Indiretas - BDI				
BDI (25%)				1.440,25
SUB-TOTAL				1.440,25
TOTAL DA ATIVIDADE		1	7.201,25	7.201,25

VALOR TOTAL DAS ATIVIDADES R\$-204.133,75

 Pr. Cristiane M. S. Martins
 Nº 17947
 SESAN - Prof. de Ananindeua

LOCAÇÃO DE TRANSPORTE

4. Transporte da Equipe Técnica para as atividades - Meses 01 ao 06				
Rubrica: Serviço de Terceiros				
Locação de veículo com motorista/combustível e manutenção	Unid	1	5.800,00	5.800,00
SUB-TOTAL				5.800,00
TOTAL				5.800,00
Bônus de Despesas Indiretas - BDI				
BDI (25%)				1.450,00
SUB-TOTAL				1.450,00
TOTAL				43.500,00

RECURSOS HUMANOS

1. Recursos Humanos - Equipe Social	Atribuição	Horas técnicas /mensais	Horas técnicas /mensais com encargos R\$	Custos - incluindo vale transporte R\$
Profissional				
Técnico Social	Execução	160	27,30	4.368,00
Técnico Social	Execução	160	27,30	4.368,00
Estagiário	Estagiário	80	9,60	768,00
Total				9.504,00
BDI (25%) mensal				2.376,00
Subtotal (1)				11.880,00
Total				71.280,00

 SÉRGIO DA S. MARTINEZ
 Nº 17947
 SESAN - Prof. de Adv. Ananindeua

MATERIAL DE CONSUMO

5. Material Consumo - Mês: 01				
Discriminação	Unidade	Quantidade	Valor Unitário	Valor Total
Alcool 70	Unid	6	12,00	72,00
Almofada para carimbo	Unid	1	13,30	13,30
Calculadora de mesa	Unid	1	23,38	23,38
Canetas (com 50unid)	Caixa	1	58,20	58,20
Cartucho impressora - Colorido	Unid	6	144,00	864,00
Cartucho impressora - Preto	Unid	6	129,00	774,00
Clips metal	Unid	2	4,85	9,70
Cola para papel	Unid	3	2,40	7,20
Caixa Organizadora	Unid	2	100,90	201,80
Capa de cd	Unid	19	1,00	19,00
Corretivo	Unid	3	3,10	9,30
Copo descartável para água	Unid	12	7,50	90,00
Copo descartável para café	Unid	12	5,70	68,40
CD/Dvd-R	Unid	18	2,90	52,20
Caixa de isopor (60 litros)	Unid	2	65,30	130,61
Estilete	Unid	1	2,70	2,70
Fita Adesiva transparente 3m	Unid	4	10,00	40,00
Grampo	Cx.	1	15,56	15,56
Grampeador	Unid	1	35,90	35,90
Grampo plástico	Pct	1	23,00	23,00
Marcador permanente Dvd-R	Unid	3	7,30	21,90
Mascara descartável	Cx.	5	22,00	110,00
Papel A4	Cx.	1	184,00	184,00
Pincel Atômico	Unid	6	3,40	20,40
Perfurador	Unid	1	38,00	38,00
Pranchetas	Unid	4	10,00	40,00
Protetor de Face	Unid	4	25,00	100,00

 Alexandre de S. Martins
 Nº 17947
 SESAN - Pref. de Ananindeua

PREFEITURA MUNICIPAL DE ANANINDEUA
 SECRETARIA MUNICIPAL DE SANEAMENTO E INFRAESTRUTURA – SESAN

Réguas 30cm	Unid	1	4,00	4,00
Removedor de grampos	Unid	2	2,90	5,80
Saco de lixo 50 litros	Pct	7	5,60	39,20
SUB-TOTAL				3.073,55
Bônus de Despesas Indiretas - BDI				
BDI (25%)				768,39
SUB-TOTAL				768,39
Total				3.841,94

 Prof. Cristóvão S. Martinez
 www.sesan.pa.gov.br
 SESAN - Prof. de Arquitetura



ESTADO DO PARÁ
 PREFEITURA MUNICIPAL DE ANANINDEUA
 SECRETARIA MUNICIPAL DE SAANEAMENTO E INFRAESTRUTURA - SESAN
 PROJETO TRABALHO SOCIAL - EMPREENDEDORISMO ICUI GUAJARÁ - CT 229.022-94



13. CRONOGRAMA DE DESEMBOLSO - REPROGRAMADO

Eixos	Atividades	Mês						Total
		1	2	3	4	5	6	
1. MOBILIZAÇÃO, ORGANIZAÇÃO E FORTALECIMENTO SOCIAL	1.1 - Plantão Social Atividade continuada - Meses: 01 a 06	93,75	93,75	93,75	93,75	93,75	93,75	562,5
	1.2 - Material de Divulgação para poligonal - Mês: 01	9.152,50						9.152,50
	1.3 - Pesquisa de Satisfação Nº de Atividade: 01 - Mês: 05					8.692,50		8.692,50
	1.4 - Reunião de Apresentação do Resultado da Pesquisa de Satisfação para as Lideranças Locais - Nº de Atividade: 01 Nº de participantes: 50 - Carga Horária: 2h - Mês: 06						656,25	656,25
2. EDUCAÇÃO AMBIENTAL E PATRIMONIAL	1.5 - Campeonato Infantil de Futebol de Campo - Encerramento do Projeto de Trabalho Social/ Remanescentes - Nº de Atividade: 01 Nº de participantes: 100 - Carga Horária: 4h - Mês: 06						4.350,00	4.350,00
	2.1 - Biblioteca Comunitária - Montagem e Oficina de Leitura Nº de Atividade: 01 - Nº de participantes: 50 - Carga Horária: 4horas/Mês: 48 horas - Meses: 02,03,04, 05 e 06		11.187,50	11.187,50	11.187,50	11.187,50	11.187,50	55.937,50
3. DESENVOLVIMENTO SOCIOECONOMICO	2.2 Apresentação do Resultado - Apresentação Cultural - Encerramento do Projeto de Trabalho Social - remanejados - Nº de participantes: 100 - Carga Horária: 4 horas - Mês: 06						5.000,00	5.000,00
	2.3 - Campanha de Arrecadação de Livros Nº de Atividade: 01 Nº de participantes: 20 - Carga Horária: 1h - Mês: 03						1.031,25	1.031,25
	3.1 - Curso de Docas e Salgados com Confeiteira Nº de Atividade: 02 Nº de participantes: 20 por evento - Meses: 01,02,03 e 04	12.415,00	12.415,00	12.415,00	12.415,00			49.660,00
	3.2 - Curso de Design de Sobremesas e Embelezamento de cillos Nº de Atividade: 02 Nº de participantes: 20 por evento - Carga Horária: 40 h - Meses: 02 e 03		15.815,00	15.815,00				31.630,00
	3.3 - Curso de Informática Nº de Atividade: 02 Nº de participantes: 20 - Carga Horária: 80 horas - Meses: 03,04,05 e 06			7.565,00	7.565,00			30.260,00
	3.5- Oficina sobre Pequenos Negócios - Empreendedorismo futuro promissor Nº de Atividade: 01 Nº de participantes: 120 - Mês: 06						7.201,25	7.201,25
Transporte da Equipe Técnica para as atividades		7.250,00	7.250,00	7.250,00	7.250,00	7.250,00	7.250,00	43.500,00
Material Consumo		640,32	640,32	640,32	640,32	640,32	640,32	3.841,94
Recursos Humanos		11.880,00	11.880,00	11.880,00	11.880,00	11.880,00	11.880,00	71.280,00
Valor Mensal		41.431,57	59.281,57	67.877,82	51.031,57	47.309,07	55.824,07	322.765,69

Responsável Técnico
 Prof.ª *Christiane da S. Martinez*
 Ins.º 17947
 SESAN - Prof. de Ananindeua

Ananindeua, 24 de Janeiro de 2022.



ESTADO DO PARÁ
 PREFEITURA MUNICIPAL DE ANANINDEUA
 SECRETARIA MUNICIPAL DE SANEAMENTO E INFRAESTRUTURA - SESAN
 PROJETO TRABALHO SOCIAL - EMPREENDIMENTO ICUI GUAJARÁ - CT 229.022-94



12. CRONOGRAMA DE ATIVIDADE - REPROGRAMADO

Eixos	Atividades	Mês					
		1	2	3	4	5	6
1. MOBILIZAÇÃO, ORGANIZAÇÃO E FORTALECIMENTO SOCIAL	1.1 - Plantão Social Atividade continuada - Meses: 01 a 06						
	1.2 - Material de Divulgação para poligonal - Mês: 01						
	1.3 - Pesquisa de Satisfação Nº de Atividade: 01 - Mês: 05						
	1.4 - Reunião de Apresentação do Resultado da Pesquisa de Satisfação para as Lideranças Locais - Nº de Atividade: 01 Nº de participantes: 50 - Carga Horária: 2h - Mês: 06						
	1.5 - Campeonato Infantil de Futebol de Campo - Encerramento do Projeto de Trabalho Social/ Remanescentes - Nº de Atividade: 01 Nº de participantes: 100 - Carga Horária: 4h - Mês: 06						
2. EDUCAÇÃO AMBIENTAL E PATRIMONIAL	2.1 - Biblioteca Comunitária - Montagem e Oficina de Leitura Nº de Atividade: 01 - Nº de participantes: 50 - Carga Horária: 4horas/Mês: 48 horas - Meses: 02,03,04, 05 e 06						
	2.2 - Apresentação do Resultado - Apresentação Cultural - Encerramento do Projeto de Trabalho Social - remanejados - Nº de participantes: 100 - Carga Horária: 4 horas - Mês: 06						
	2.3 - Campanha de Arrecadação de Livros Nº de Atividade: 01 Nº de participantes: 20 - Carga Horária: 1h - Mês: 03						
3. DESENVOLVIMENTO SOCIOECONOMICO	3.1 - Curso de Doces e Salgados com Confeitaria Nº de Atividade: 02 Nº de participantes: 20 por evento - Meses: 01,02,03 e 04						
	3.2 - Curso de Design de Sobrancelhas e Embelezamento de cílios Nº de Atividade: 02 Nº de participantes: 20 por evento - Carga Horária: 40 h - Meses: 02 e 03						
	3.3 - Curso de Informática Nº de Atividade: 02 Nº de participantes: 20 - Carga Horária: 80 horas - Meses: 03,04,05 e 06						
	3.5- Oficina sobre Pequenos Negócios - Empreendedorismo futuro promissor Nº de Atividade: 01 Nº de participantes: 120 - Mês: 06						
Transporte da Equipe Técnica para as atividades							
Material Consumo							
Recursos Humanos							
Relatórios Mensais							

Responsável Técnico
 Prof. Cristiane da S. Martins
 N.º 03 17947

Responsável (Proponente)

Ananindeua, 24 de janeiro de 2022.

Secretaria Municipal de Saneamento e Infraestrutura-SESAN Av. Três Corações nº 5650- Coqueiro, Ananindeua-PA. CEP: 67015-230
 Empreendimento Icui Guajará CT 229.022-94

SESAN - Prof. de Ananindeua